



# Tauw

## Borgingsdocument Natuur

## Onderwatersuppletie Noordwijkerhout

Versie	Datum	Wijziging
V01 eerste concept	14-02-2020	N.v.t.
V02 eind concept	24-04-2020	Aanpassingen review Rijkswaterstaat
V03 eind concept	28-08-2020	Aanpassingen m.b.t. beheer en onderhoud en gedragscode



## Verantwoording

<b>Titel</b>	Borgingsdocument Natuur Onderwatersuppletie
<b>Opdrachtgever</b>	Rijkswaterstaat
<b>Projectleider</b>	Frank Aarts
<b>Auteur(s)</b>	Wendy Liefting
<b>Tweede lezer</b>	Adrie van Hooff
<b>Projectnummer</b>	1267308
<b>Aantal pagina's</b>	15
<b>Datum</b>	28 augustus 2020
<b>Handtekening</b>	Ontbreekt in verband met digitale verwerking. Dit rapport is aantoonbaar vrijgegeven.

## Colofon

Tauw bv  
Australiëlaan 5  
Postbus 3015  
3502 GA Utrecht  
T +31 30 28 24 824  
E info.utrecht@tauw.com



## Inhoud

1	Inleiding .....	4
2	Voorgenomen activiteiten .....	5
2.1	Locatie.....	5
2.2	Activiteiten.....	6
2.3	Suppletieprogramma: noodzaak suppletie.....	7
2.3.1	Algemeen .....	7
2.3.2	Noodzaak onderwatersuppletie .....	7
3	Wnb Gebiedsbescherming: Natura 2000 .....	8
3.1	Werkwijze Wnb Gebiedsbescherming .....	8
3.2	Relevante Natura 2000-gebieden .....	8
4	Wnb Soortenbescherming .....	9
4.1	Werkwijze Wnb Soortenbescherming .....	9
4.2	Toetsing Wnb Soortenbescherming.....	10
4.2.1	Bruinvis .....	11
4.3	Conclusies Wnb Soortenbescherming .....	12
5	Conclusies .....	13
5.1	Gebiedsbescherming .....	13
5.2	Soortenbescherming .....	13
6	Literatuur .....	14
Bijlage 1	Uitvoeringsvoorwaarden voor aannemer .....	15



## 1 Inleiding

De kust van Noordwijk staat bloot aan structurele erosie. De kustlijn dient gehandhaafd te blijven om behoud van de achterliggende functies te verzekeren. Voor deze locatie wordt daarom in **2021-2022** een **onderwatersuppletie** uitgevoerd. Als basis voor de beoordeling is het concept-indicatief technisch ontwerp gebruikt (versie 2, d.d. 3 oktober 2019). In hoofdstuk 2 worden het ontwerp en de noodzaak van de suppletie nader toegelicht. Dit ontwerp is getoetst aan de verschillende onderdelen van de Wet Natuurbescherming (Wnb).

### **Toetsing aan de Wnb onderdeel Gebiedsbescherming**

In hoofdstuk 3 staat de toetsing aan de Wnb onderdeel Gebiedsbescherming, oftewel de toetsing aan de Natura 2000-gebieden. Het uitvoeren van de suppleties is regulier beheer en onderhoud<sup>1</sup>, wat niet wordt gezien als een plan of project in de zin van de Habitatrichtlijn. Nu enkel voor plannen of projecten een vergunningplicht bestaat, is er voor het uitvoeren van de suppleties geen vergunning nodig in het kader van de Wnb gebiedsbescherming. Hoewel er geen sprake is van een N2000-vergunningplicht geldt wel de algemene zorgplicht van artikel 1.11 Wnb. Door het volgen van de voorwaarden in de Natura 2000 beheerplannen wordt invulling gegeven aan deze zorgplicht. In hoofdstuk 3 wordt daarom de suppletie getoetst aan de voorwaarden uit de Natura 2000-beheerplannen. In het kader van de Wnb zijn ook gebieden aangewezen waarvoor een Toegangsbeperkend Besluit (TBB) geldt, dit zijn gebieden waar restricties/voorwaarden gelden voor varen en/of bodemberoerende activiteiten. Deze restricties/voorwaarden gelden ook voor activiteiten die onder beheer en onderhoud vallen zoals de suppleties. In hoofdstuk 3 wordt daarom ook aan de TBB's getoetst.

### **Toetsing aan Wnb onderdeel Soortenbescherming**

In hoofdstuk 4 staat de toetsing aan de Wnb onderdeel Soortenbescherming. Dit betreft de bescherming van (individuele) soorten (voorheen Flora- en faunawet). Hiervoor heeft RWS een gedragscode opgesteld waardoor, onder voorwaarden, zonder ontheffing kan worden gewerkt. De Gedragscode soortenbescherming van Rijkswaterstaat is van toepassing op de uitvoering van de suppleties omdat het gaat om beheer en onderhoud. Voor zover er wordt gewerkt conform de gedragscode hoeft er geen ontheffing Wet natuurbescherming te worden aangevraagd voor het onderdeel soortenbescherming.

### **Voorwaarden**

In hoofdstuk 5 staan de conclusies van de toetsingen samengevat. Alle toetsingen tezamen leiden tot een pakket aan voorwaarden waaraan de werkzaamheden moeten voldoen. Deze uitvoeringsvoorwaarden dienen in het ecologisch werkprotocol van de aannemer te worden verwerkt en staan in bijlage 1 opgenomen.

---

<sup>1</sup> RWS-handreiking Beheer en Onderhoud (24-3-2020) en de Handreiking beheer en onderhoud van LNV.



## 2 Voorgenomen activiteiten

### 2.1 Locatie

In figuur 2.1 zijn het zandwingsgebied (Q13-2), de vaarroutes en de suppletielocatie weergegeven t.o.v. de Natura 2000-gebieden. Hieruit blijkt dat het beoogde zandwingsgebied, de suppletielocatie en de transportroutes buiten Natura 2000-gebieden zijn gelegen. De vaarroutes zijn indicatief, de werkelijke routes zijn afhankelijk van het aantal aankoppelpunten dat de aannemer gaat hanteren. De vaarroute zal de kortste route volgen tussen deze aankoppelpunten en het zandwingsgebied.

De activiteiten vinden plaats buiten de TBB zones, deze blijven verder buiten beschouwing.

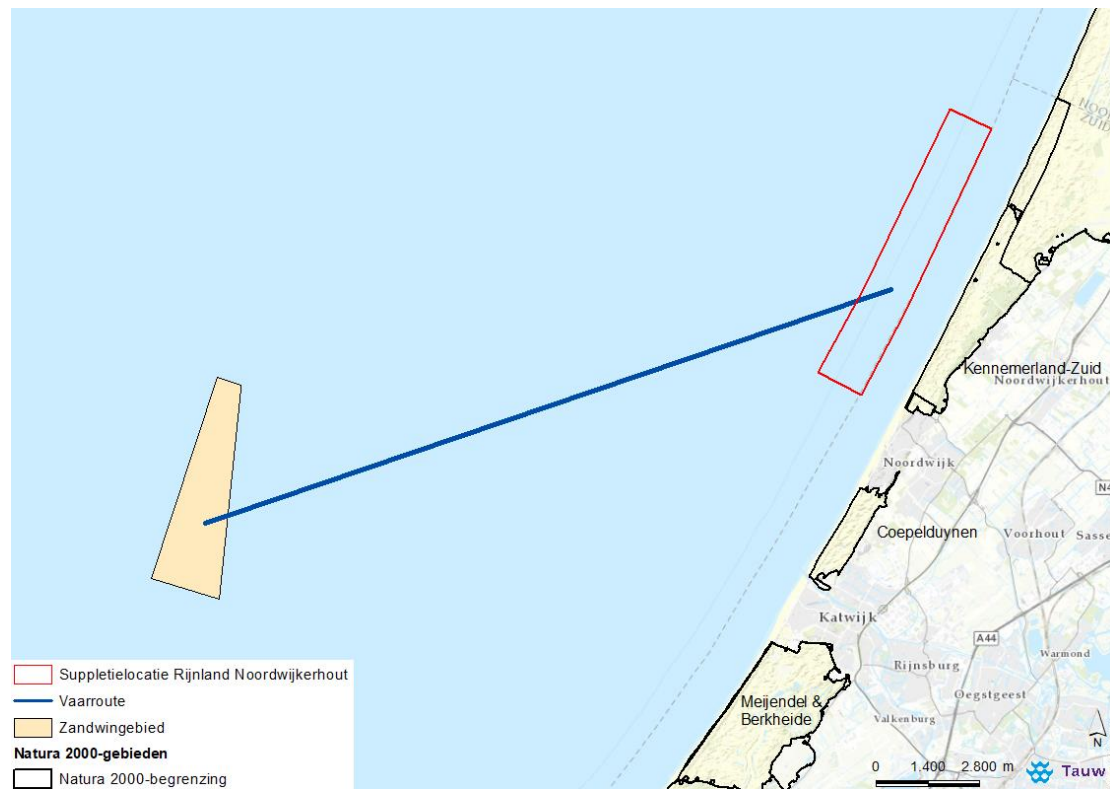

Figuur 2.1 Ligging zandwingsgebied en (indicatieve) vaarroutes, en het suppletiegebied, Natura 2000 begrenzing en indien van toepassing TBB gebieden



## 2.2 Activiteiten

Het ontwerp is vastgelegd in de Nota Concept Indicatief ontwerp (versie 2, d.d. 3 oktober 2019) . De eigenschappen en ontwerpparameters zijn samengevat in tabel 2.1.

### *Robuuste toetsing*

De situatie op het moment van het opstellen van het concept indicatief ontwerp kan afwijken van de situatie op het moment van suppleren. Er is daarom een maximum variant (inclusief uitloopraaien) bepaald. De volumes en raaivakken van de maximum variant zijn in tabel 2.1 toegevoegd. De maximum variant wordt als uitgangspunt aangehouden in deze toetsing. In de praktijk zal meestal in een kleiner areaal met kleinere volumes worden gesuppleerd. Voor de uitvoering wordt een definitief ontwerp vastgesteld, deze valt binnen de kaders de getoetste maximum variant.

### *Getoetste activiteiten*

De toetsing betreft alle activiteiten die horen bij de suppletie. Dit betreft activiteiten horende bij het zandwinnen, transporteren en het suppleren. Het zand wordt per schip getransporteerd. Vanwege ondiepe kustzones is de suppletielocatie soms moeilijk bereikbaar, het is dan noodzakelijk een geleidegeul te baggeren of door een brekerbank te graven. Voor de suppletie wordt het graven van een geleidegeul of het doorgraven van een brekerbank voorzien, deze activiteit wordt daarom getoetst. Een onderwatersuppletie wordt bij voldoende diepgang meestal aangelegd door middel van "klappen" vanuit de sleephopperzuiger. Bij ondiepere gedeeltes wordt gebruik gemaakt van rainbowen.

Tabel 2.1 Eigenschappen van de suppletie

Eigenschap	Waarde
Naam	2122_Noordwijkerhout_V20230
Locatie	Noordwijkerhout
Natura 2000-beheerplan	Geen
Type suppletie	Vooroever
Scope volume suppletie	5.500.000 m3
Max. volume suppletie	6000000 m3
Raaivakken	73,00-83,75
Uitloop raaivakken	72,00-85,00
Uitvoeringsperiode	2021-2022
Toetsjaar	2020
Indicatieve aanlegdiepte (landwaartse deel)	-6,4m +NAP
Indicatieve aanlegdiepte (zeewaartse deel)	-8m +NAP
Indicatieve aanleghoogte	-5m +NAP
Helling	1:10



## 2.3 Suppletieprogramma: noodzaak suppletie

### 2.3.1 Algemeen

De zandsuppleties die vanuit het suppletieprogramma Kustlijn­zorg worden uitgevoerd, hebben tot doel de structurele kustachteruitgang tegen te gaan. De basiskustlijn mag bij maximaal 10% van de kust­raaien overschreden zijn. Een suppletie wordt opgenomen in het meer­jarig suppletieprogramma als:

- Er sprake is van structurele erosie
- Op basis van de jaarlijkse kustlijn­berekening wordt verwacht dat vóór 1 januari 2025 in één of meerdere raaien de basiskustlijn overschreden raakt, en
- Bestrijding van erosie van belang is voor het behoud van de aanwezige functies zoals water­veiligheid, recreatie en natuur.

Het meer­jarig suppletieprogramma 2020-2023 is vastgelegd in de toelichting ‘Onder­bouwing actualisatie suppletieprogramma 2020-2023’.

### 2.3.2 Noodzaak onderwatersuppletie

In 2002 is bij de kust ten Noorden van Noordwijk een voor­oeversuppletie uitgevoerd. Deze suppletie heeft er voor gezorgd dat de kustlijn zich in de jaren daarna positief heeft ontwikkeld. De laatste jaren is het effect van de suppletie echter afgenomen en treedt er weer erosie op in een deel van de raaien. In raai 7500 en 7850 wordt de Basiskustlijn overschreden. Om de kust hier voor het komend decennium (weer) van zand te voorzien is een herhaling van de suppletie uit 2002 opgenomen in het suppletieprogramma. Het voorstel is om de suppletie te verlengen, tot raai 8375, zodat deze niet halverwege de bebouwing van Noordwijk op houdt.

Naar aanleiding van de consultatie in 2019 zijn gesprekken gevoerd met Waternet die bezig is met dynamiseringsprojecten in het duingebied tussen raai 6900 en 7300. In overleg is vastgesteld dat de projectgebieden aan elkaar grenzen, maar niet overlappen. Hierdoor is geen direct effect van de suppletie op het dynamiseringsproject te verwachten. Als er effecten van de suppletie op het dynamiseringsproject optreden zal dit na een aantal jaar zijn als het zand, door de natuurlijke kustprocessen, hoger in het profiel en kustlangs is verplaatst. De vastgestelde suppletie blijft daardoor ongewijzigd.



## 3 Wnb Gebiedsbescherming: Natura 2000

### 3.1 Werkwijze Wnb Gebiedsbescherming

Voor de relevante Natura 2000-gebieden is in het beheerplan een vrijstelling van vergunningplicht opgenomen, mits de suppletie wordt uitgevoerd conform de gestelde voorwaarden.

De Natura 2000 beheerplannen zijn vastgesteld onder de toen geldende wetgeving. Inmiddels heeft de Spoedwet aanpak stikstof (2019) voor een relevante wijziging gezorgd. De wijziging betreft het vervallen van het onderscheid tussen “projecten” en “andere handelingen”. Hierdoor bestaat er enkel een vergunningplicht voor het realiseren van een plan of project met mogelijk significante effecten. Het uitvoeren van de suppleties is regulier beheer en onderhoud<sup>2</sup> wat niet wordt gezien als een plan of project in de zin van de Habitatrichtlijn. Hierdoor is er voor de uitvoering van de suppleties geen vergunningplicht in het kader van de Wnb gebiedsbescherming. Hoewel hierdoor geen sprake is van een N2000-vergunningplicht geldt wel de zorgplicht van artikel 1.11 Wnb. Door het volgen van de voorwaarden uit de Natura 2000 beheerplannen wordt invulling gegeven aan deze zorgplicht. In dit hoofdstuk wordt daarom de suppletie getoetst aan de voorwaarden uit de Natura 2000-beheerplannen.

In het kader van de Wnb zijn ook gebieden aangewezen waarvoor een Toegangsbeperkend Besluit (TBB) geldt, dit zijn gebieden waar restricties/voorwaarden gelden voor varen en/of bodemberoerende activiteiten. Deze restricties/voorwaarden gelden ook voor activiteiten die onder beheer en onderhoud vallen zoals de suppleties. In dit hoofdstuk wordt daarom ook aan de TBB's getoetst.

### 3.2 Relevante Natura 2000-gebieden

Het dichtstbijzijnde Natura 2000-gebied is Kennemerland-Zuid (zie figuur 2.1). Dit gebied is een uitgestrekt duingebied aan de zuidkant van het Noordzeekanaal. Het is een reliëfrijk en landschappelijk afwisselend gebied, dat grotendeels bestaat uit kalkrijke duinen. De duinvoetgrens is de grens van het Natura 2000-gebied. Deze is dynamisch: bij duinaangroei verplaatst de grens zich zeewaarts, bij duinafslag landinwaarts met de duinvoet mee.

Gelet op de afstand en omdat het een onderwatersuppletie betreft, zijn effecten op het Natura 2000-gebied Kennemerland-Zuid uitgesloten. Effecten op andere Natura 2000-gebieden zijn eveneens uitgesloten. Maatregelen zijn niet nodig.

---

<sup>2</sup> RWS-handreiking Beheer en Onderhoud (24-3-2020) en de Handreiking beheer en onderhoud van LNV.





## 4 Wnb Soortenbescherming

### 4.1 Werkwijze Wnb Soortenbescherming

In artikel 3.31 Wet natuurbescherming is geregeld dat er een vrijstelling geldt van enkele verbodsbepalingen als gewerkt wordt conform een zogenaamde gedragscode. Werken volgens een gedragscode heeft als voordeel dat geen ontheffingsprocedure hoeft te worden doorlopen. Ten behoeve van de werkzaamheden van Rijkswaterstaat is een gedragscode vastgesteld en goedgekeurd op 29 september 2018 door de minister van Landbouw, Natuur en Voedselkwaliteit. Deze gedragscode is van toepassing op alle beschermde planten- en diersoorten en ziet toe op de volgende werkzaamheden:

- bestendig beheer of onderhoud aan vaarwegen, watergangen, waterkeringen, waterstaatswerken, oevers, wegen, of in het kader van natuurbeheer;
- kleinschalige ruimtelijke ontwikkeling of inrichting.

De RWS-gedragscode is van toepassing op de uitvoering van de suppleties omdat de werkzaamheden beheer en onderhoud betreffen.

De eerste stap uit de Gedragscode is het inventariseren van mogelijk aanwezige beschermde soorten. In dit borgingsdocument is de aanwezigheid van beschermde soorten bepaald aan de hand van de volgende gegevens:

- Regionale en landelijke verspreidingsdata
- Nationale Databank Flora en Fauna (NDFF)

Op basis van bovenstaande gegevens is getoetst of de beschermde soorten aanwezig zijn en welke maatregelen nodig zijn. Deze maatregelen worden in het werkprotocol van de aannemer uitgewerkt. In volgend schema staan de stappen en wie daarvoor verantwoordelijk is toegelicht. In dit borgingsdocument wordt stap 1 uitgevoerd het verzamelen van inventarisatiegegevens. Tevens worden mogelijke effecten geanalyseerd en aangegeven welke maatregelen nodig zijn. De aannemer werkt dit vervolgens uit in het ecologisch werkprotocol. Voor de daarop volgende stappen verwijzen we verder naar figuur 4.1, in de Gedragscode staat een toelichting op deze vervolgstappen, deze zijn voor dit borgingsdocument niet relevant.

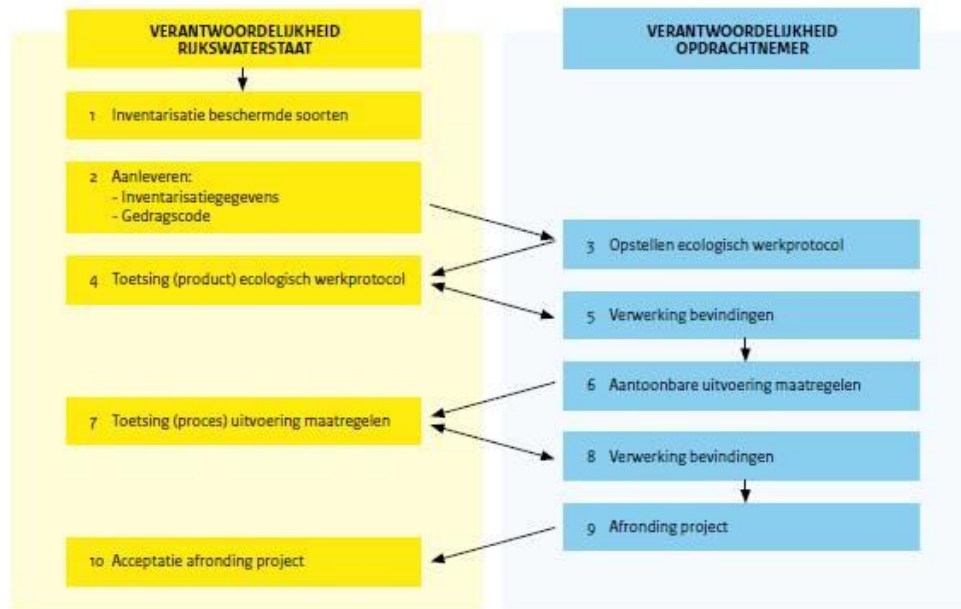

Figuur 4.1 Verantwoordelijkheid per partij bij werken conform de Gedragscode van Rijkswaterstaat

## 4.2 Toetsing Wnb Soortenbescherming

Tabel 4.2 geeft aan welke beschermde soorten mogelijk binnen de invloedssfeer van de activiteiten aanwezig zijn.

Tabel 4.2 Beoordeling beschermde soorten op en nabij suppletielocatie

Soortgroep/soort	Mogelijke aanwezigheid en beoordeling
<b>Zeezoogdieren</b>	
Bruinvis	Bruinvis is beschermd onder artikel 3.5 waarvoor een verbod op aantasting van verblijfplaatsen geldt én op verstoring. Binnen de eerste drie kilometer uit de kust worden bruinvissen bijna overal gezien, met de grootste dichtheden in jan-mrt. Mogelijk effecten door de activiteiten op bruinvissen kunnen zijn, vertroebeling en geluidsverstoring. De toetsing hieraan wordt in paragraaf 4.2.1 uitgewerkt.
Gewone zeehond en Grijze zeehond	Beide soorten zeehonden komen in (ruime) omgeving in de kustwateren voor. Deze soorten zijn beschermd onder artikel 3.10 van de Wnb. Voor deze soorten geldt daarom alleen een verbod op beschadigen of vernielen van verblijfplaatsen. Er geldt geen verbod op verstoring. De activiteiten vinden plaats op meer dan 10 km afstand van vaste rustplaatsen van zeehonden. Aantasting van verblijfplaatsen is daarom uitgesloten. Maatregelen zijn niet nodig.
<b>Grondgebonden zoogdieren</b>	
	Niet aanwezig.
<b>Vleermuizen</b>	
	Niet aanwezig.
<b>Vogels</b>	



## Kenmerk

Soortgroep/soort	Mogelijke aanwezigheid en beoordeling
	Binnen de invloedssfeer zijn geen broedende vogels of andere locatie gebonden (vaste) verblijfplaatsen, rustplaatsen of essentiële leefgebieden van vogels aanwezig. De vogels zijn niet gebonden aan de locaties met activiteiten en er blijft ten alle tijden voldoende onverstoord leefgebied aanwezig. Er is daardoor met zekerheid geen aantasting van nesten/verblijfplaatsen of rustplaatsen en een eventuele verstoring heeft met zekerheid geen wezenlijke invloed op de staat van instandhouding. Vogels blijven daarom verder buiten beschouwing.
Amfibieën en reptielen	Niet aanwezig.
Vissen	
Steur en houting	In theorie kunnen steur en houting aanwezig zijn. Deze vissen zijn beschermd via artikel 3.5 waarvoor een verbod op aantasting van verblijfplaatsen geldt én op verstoring. Deze soorten zijn zeer zeldzaam waardoor het risico dat een individu wordt verstoord zeer klein is. De soorten zijn niet gebonden aan de locaties waar activiteiten plaatsvinden. Bovendien is de invloed tijdelijk en blijft een groot areaal aan onverstoord leefgebied aanwezig. Blijvende negatieve effecten zijn daarom uitgesloten. Vissen blijven verder buiten beschouwing.
Vlinders, libellen en overige ongewervelden	Niet aanwezig.

## Zorgplicht

In artikel 1.11 van de wet is de zorgplicht opgenomen. Als zich mogelijk negatieve effecten voordoen, dan treft de initiatiefnemer noodzakelijke maatregelen om die gevolgen te voorkomen of zo veel mogelijk te beperken / ongedaan te maken. De zorgplicht geldt altijd en voor alle planten, dieren en beschermde natuurgebieden. In gewone bewoordingen houdt de zorgplicht in dat gewerkt wordt met respect voor de natuur en voor levende dieren en planten. Zo moet dieren die kunnen vluchten voor de werkzaamheden de kans daartoe geboden worden.

### 4.2.1 Bruinvis

#### Vertroebeling

De onderwatersuppletie veroorzaakt vertroebeling van het water. Het is niet te verwachten dat vertroebeling van het water de bruinvissen beïnvloedt in het vangen van hun prooi. Bruinvissen jagen immers niet op zicht maar met behulp van echolocatie. vertroebeling heeft mogelijk een indirect effect vanwege de invloed op prooidieren zoals vissen. Gelet op het grote leefgebied van de bruinvissen leidt een dergelijk plaatselijke en tijdelijke invloed op prooidieren niet tot permanente effecten, niet op een individueel dier noch op populatieniveau. Er is geen sprake van een blijvend effect. Maatregelen zijn niet nodig.

#### Verstoring door geluid

Als gevolg van de werkzaamheden kunnen bruinvissen verstoord worden door geluid. Deze verstoring zal vergelijkbaar zijn met de verstoring die optreedt bij scheepvaart. Door motoren aangedreven schepen veroorzaken een toename van het geluid onderwater. Bruinvissen horen bij lagere frequenties minder goed, maar horen goed de hogere frequenties tussen 10.000 en



## Kenmerk

---

150.000 Hz. Op basis van Richardson et al. (1995, tabel 6.9) kan worden aangenomen dat het bronniveau van grotere schepen zeker door bruinvissen zal worden waargenomen. Dit wordt ondersteund door veldwaarnemingen waaruit bruinvissen schepen tot circa een kilometer afstand lijken te mijden. Er wordt uitgegaan van een verstoringafstand van één tot enkele kilometers van de bron. Gelet op het grote leefgebied is slechts sprake van een plaatselijke verstoring in een zone van maximaal enkele kilometers. Er is geen sprake van een blijvend effect. Maatregelen zijn niet nodig.

### 4.3 Conclusies Wnb Soortenbescherming

De conclusies ten aanzien van beschermde soorten is dat negatieve effecten op beschermde soorten zijn uitgesloten. Maatregelen zijn niet nodig. De algemene zorgplicht is wel van toepassing en moet in het ecologisch werkprotocol van de aannemer worden uitgewerkt.

Voorwaarden in ecologisch werkprotocol aannemer
Algemene zorgplicht (zie bijlage 1).



## 5 Conclusies

### 5.1 Gebiedsbescherming

De activiteit vindt volledig plaats buiten Natura 2000-gebieden. Gelet op de afstand en het type werkzaamheden zijn effecten uitgesloten en zijn geen maatregelen nodig. Aan de zorgplicht wordt voldaan.

Wanneer het ontwerp, de wijze van uitvoering of periode van de suppletie wijzigt, dient opnieuw getoetst te worden of de suppletie nog voldoet aan de voorwaarden.

### 5.2 Soortenbescherming

De conclusie ten aanzien van beschermde soorten is dat negatieve effecten op beschermde soorten zijn uitgesloten. De algemene zorgplicht is wel van toepassing en moet in het ecologisch werkprotocol van de aannemer worden uitgewerkt.

Voorwaarden in ecologisch werkprotocol aannemer
Algemene zorgplicht



## 6 Literatuur

Rijkswaterstaat, 2019. Uitgangspunten totstandkoming programma Suppletieprogramma Kustlijnzorg.

Richardson WJ, Greene CR Jr, Malme C, & Thomson DH, 1995. Marine Mammals and Noise. San Diego: Academic Press.

Sweco, 2017. Winning suppletiezand Noordzee 2018 t/m 2027. Milieueffectrapportage. De Bilt, 18 december 2017.

Internet:

[www.noordzeeloket.nl](http://www.noordzeeloket.nl)

[www.informatiehuismarien.nl](http://www.informatiehuismarien.nl)



## Bijlage 1      Uitvoeringsvoorwaarden voor aannemer

Deze voorwaarden dienen opgenomen te worden in het ecologisch werkprotocol van de aannemer. In dit ecologische werkprotocol worden de voorwaarden nader uitgewerkt waarbij de Gedragscode van RWS gevolgd wordt. Voor de vervolgstappen verwijzen wij naar figuur 4.1 en de Gedragscode. Middels het nader uitgewerkte ecologisch werkprotocol, waaraan de aannemer contractueel gebonden is, wordt het naleven van de zorgplicht geborgd.

De getoetste activiteiten staan in hoofdstuk 2 beschreven. Wanneer het ontwerp, de wijze van uitvoering of periode van de suppletie wijzigt, dient opnieuw getoetst te worden of de suppletie nog voldoet aan de voorwaarden.

### Voorwaarden in ecologisch werkprotocol aannemer

#### 1. Uitwerking van de zorgplicht.

De zorgplicht houdt in dat één ieder voldoende zorg in acht neemt voor de in het wild levende dieren en planten, alsmede voor hun directe leefomgeving. De zorgplicht geldt altijd en voor alle planten, dieren beschermde natuurgebieden. In gewone bewoordingen houdt de zorgplicht in dat gewerkt wordt met respect voor de natuur en voor levende dieren en planten. Zo moeten dieren die kunnen vluchten voor de werkzaamheden de kans daartoe geboden worden. De aannemer geeft aan op welke wijze aan de zorgplicht invulling wordt gegeven.

#### 2. Onverwachte aanwezigheid van beschermde soorten.

Bij onverwachte aanwezigheid van beschermde soorten wordt Rijkswaterstaat en het bevoegd gezag direct op de hoogte gebracht. De werkzaamheden worden pas hervat nadat de door een ter zake deskundige ecooloog noodzakelijk geachte beschermende maatregelen zijn getroffen. De maatregelen worden schriftelijk verantwoord en aan het bevoegd gezag gestuurd. De kans dat onverwacht beschermde soorten aanwezig zijn, is bij onderwatersuppleties zeer laag.